<u>Սոցիալական ներդրումների և տեղական զարգացման ծրագիր</u>

<u>Բաղադրիչ 2</u>

Վերջնական բնապահպանական և սոցիալական գնահատման թերթիկ

Ենթածրագրի անվանումը՝ Ամասիա խոշորացված համայնքի ոռոգման համակարգի վերակառուցում

Ենթածրագրի համարը՝ WAFT-SH-01

Մշակվե՞լ է արդյոք Բնապահպանական և սոցիալական կառավարման պլան՝

<u>Այո +</u> Ոչ _____

ԲՍԿՊ-ում նկարագրված են արդյո՞ք հնարավոր բոլոր ազեցությունները և դրանք մեղմացնելու համապատասխան միջոցառումները:

<u>Այո +</u> Ոչ _____

<u>Վերջնական բնապահպանական և սոցիալական գնահատման եզրակացությունը</u>

Եզրակացություն	
Միկրոծրագիրը մերժվել է	Ենթածրագիրը հաստատվել է (բնապահպանական և սոցիալական գնահատումը ավարտվել է)
	+

ԲԱԺԻՆ Ա : ԸՆԴՀԱՆՈՒՐ ՏԵՂԵԿԱՏՎՈՒԹՅՈՒՆ ԾՐԱԳԻՐ ԵՎ ՏԵՂԱՆՔԻ ՄԱՍԻՆ

ԿԱԶՄԱԿԵՐՊԱԿԱՆ ԵՎ ՎԱՐՉԱԿԱՆ	
Երկիր	Հայաստանի Հանրապետություն
Ծրագրի անվանումը	Սոցիալական ներդրումների և տեղական զարգացման
Ծրագրի աշխատանքների նկարագիր	WAFT-SH-01, Ամասիա խոշորացված համայնքի ոռոգման համակարգի վերակառուցում
Ինստիտուցիոնալ համաձայնագրեր (ՀԲ)	Ամասիա համայնք, Շիրակի մարզ
Իրականացման համաձայնագրեր (ՀՀ)	Ամասիա խոշորացված համայնքում կա 1570 տնտեսություն, որոնցից 70%-ը զբաղվում է գյուղատնտեսությամբ: Համայնքն ունի նաև 6040 հա վարելահող, որից ոռոգելի է 1431 հեկտարը: Ջրի բացակայության պատճառով հողատարածքի 50%-ն օգտագործվում է գյուղատնտեսական խոտաբույսերի աճեցման համար, բայց ոչ՝ հացահատիկային մշակաբույսերի: Միկրոծրագիրը ենթադրում է Ամասիա միավորված համայնքի մաս կազմող Ամասիա, Արեգնադեմ, Բանդիվան, Բյուրակն, Գտաշեն, Ջրաձոր, Մեղրաշատ և Ոխջի բնակավայրերի առկա խարխուլ ինքնահոս ոռոգման համակարգի վերակառուցում: Ոռոգման ջրի խողովակաշարի երկարությունը, նախնական հաշվարկներով, կկազմի 8083 մ: Որոշ հատվածներում բացակայող հատվածներում կիրականացվեն նոր խողովակների անցկացում: Որոշ հատվածներում անհրաժեշտ կլինի ապամոնտաժել ասբեստ պարունակող հին փլուզված խողովակները: Որպես վտանգավոր թափոն, միկրոծրագրի գործողություններից առաջացած ասբեստի թափոնները կմշակվեն, կկառավարվեն և կպահվեն Գ բաժնի Զ մասի դրույթների համաձայն: Բնակավայրերում վերակառուցման աշխատանքների շրջանակը ներկայացված է ըստ բնակավայրերի: Ամասիա Նախատեսված է Ամասիա բնակավայրի 25հա տարածքի ոռոգման համար Ախուրյանի աջափնյա համակարգից պոլիէթիլենե OD200 L=1177մ երկարությամբ խողովակաշար կառուցել: Միացման հանգույցում նախատեսվում է փականների և ուլտրաձայնային հոսքաչափի տեղադրում մոնոլիտ ուղանկյունաձև հորում, ինչպես նաև նախատեսվում են թվով 13 ջրթողների և մեկ դատարկման հորի տեղադրում: Բանդիվան Նախատեսված է 900մ երկարությամբ պոլիէթիլենե OD250 խողովաշարի կառուցում, որի վրա տեղադրվելու են 4 ջրթողներ: Նախատեսվում է գլխամասում «չիպոլետ» տիպի ջրաչափական հանգույցի կառուցում և հարթ փականի փոխարինում: Արեգնադեմ Նախատեսվել է 2 ջրատարերի (Ջ2 և Ջ3) վերակառուցում: Ջ2 ջրատարի

	գոյություն ունեցող խողովակաշարի սկզբնահատվածը գտնվում է բարվոք վիճակում: Սույն նախագծով նախատեսվում է վերակառուցել Ջ2-ի ՊՊ40-ով կառուցված հատվածը՝ :ЛР40 հավաքովի ե/բետ. Վաքերով 1083մ և 3 խողովակ անցումների, 6 ջրթողների և 2 անկյունային հորերի կառուցում: Ջ3 բաժանարարը նախատեսվում է իրականացնել պոլիէթիլենե OD300, OD250 և OD200 խողովակներից 1515մ ընդհանուր երկարությամբ, ինչպես նաև թվով 15 ջրթողներ և երկաթ-բետոնյա բաժանարար հորի կառուցում: Ջրածոր Նախատեսված է 28,5 հա ոռոգելի հողատարածքի ոռոգման ապահովման համար վերակառուցել Ջրածորի ոռոգման ներտնտեսային ջրանցքի գոյություն ունեցող ՊՊ40 վաքերի փոխարինում ЛР40 հավաքովի ե/բետ. Վաքերով 458մ հատվածը՝ անհրաժեշտ 3 ջրթող և անկյունային հորերով, ինչպես նաև Հողմիկի հատվածից հետո՝ ջրանցքի վրա նոր «չիպոլետ» տիպի ջրաչափական հանգույցի կառուցում: Ապամոնտաժվող ՊՊ40 աքերիցից բարվոքները նախատեսվում է օգտագործել ջրանցքի վերականգնվող հատվածից հետո կիսախողովակների փոխարինման համար: Գտաշեն Նախատեսվում է Ախուրյանի աջափնյա ջրանցքի դյուկերային հատվածից սկիզբ առնող (Ջ8) ջրատարը գլխամասային հանգույցում կառուցել մոնոլիտ ե/բետ.ջրաչափական հոր, փականներով և ուլտրաձայնային ջրաչափով: Նախատեսված է նաև տնամերձ հողատարածքներին սպասարկող ՊՊ-40 հավաքովի ե/բետ. Վաքերով քայքայված ջրանցքի փոխարինումը պոլիէթիլենե OD250 խողովակներով L=800մ, 6 ջրթող հանգույցներով և վերջնային հոր:: Վերկանգնվող հատվածի սկզբնամասում նախատեսված է մոնոլիտ ե/բետ. բաժանարար հանգույց: Բժանարարի վրա նախատեսված են Բյուրակն Նախատեսվել է վերակառուցել Բյուրակնի և Ողջի գյուղերի ոռոգելի հողատարածքներին սպասարկող Ջ5՝ տնամերձերի միջով անցնող և Ջ6 հողի հունով բաժանարարները: Ջ5 ջրատարը նախագծով նախատեսվել է OD500 պոլիէթիլե խողովակներով բնակավարը շրջանցող ջրատար կառուցում՝ 480մ երկարությամբ : Գլխամասում նախատեսվում է դիմհարային փականի տեղադրում, խողովակ անցումի և ջրաչափական հանգույցի կառուցում, իսկ վերջնամասում գոյություն ունեցող ջրանցքում նախատեսվում է ե/բետ. ելքային հանգույցի կառուցում: Ջ6 բաժանարարում նախատեսնված է OD250 PN8 պոլիէթիլենային խողովակների տեղադրում 410մ ընդհանուր երկարությունով: Նախատեսվում է նաև 3 ջրթողներ, իսկ գլխամասում՝ մոնոլիտ ե/բետոնով փականային ջրաչափական հանգույցի: Մեղրաշատ Բնակավայրի տարածքում տնամերձերի ոռոգման Ջ9 բաժանարարի

	կառուցում OD160 պոլիէթիլենե խողովակներով 263մ երկարությամբ, ինչպես նաև սահմանամերձ հատուկ պահպանվող գոտում գյուղի ոռոգելի հողատարածքներին սապասարկող 300մմ տրամագծով ջրատարի վրա նախատեսվում է 13 ջրթողների և վաքերով հատվածի վրա 3 խողովակ անցումների կառուցում: Ջ10 բաժանարարի վերակառուցմամբ նախատեսված է 720մմ խողովակի փոխարինում 47մ հատվածի փոխարինում և OD160 պոլիէթիլենե խողովակներով 203մ երկարությամբ ջրատար ճյուղի կառուցում, 8 ջրթողներով և սկզբնամասում փականային հոր: Ողջի Նախատեսվում է բնակավայրի տնամերձերի ոռոգման համար ջրատար ճյուղի կառուցում պոլիէթիլենե OD160 խողովակներով 680մ երկարությամբ, ինչպես նաև 33 հատ ջրթողներ ոռոգման նպատակով: Դեպի Բյուրակն ճանապարհի աջ հատվածում նախատեսվում է 67մ ոռոգման ջրագծի վերակառուցում OD200 պոլիէթիլենե խողովակներով: Նախատեսվում է նաև մուտքի և ելքի խցերի վերականգնում: Նույն համակարգում նախատեսվում է նաև 2 այլ խցերի վերականգնում: Ոռոգման վիճակի բարելավման և ջրի կորուստների նվազեցման առաջնահերթությունից ելնելով ծրագրում նախատեսված միջոցառումներից Արեգնադեմ բնակավայրի Ջ2 ջրատաքի РП40-ով 1083մ կառուցված հատվածի փոխարինումը :ЛР40 հավաքովի ե/բետ. Վաքերով, Բյուրակն բնակավար շրջանցող Ջ5 ջրատարի 480մ երարությամբ հատվածի կառուցումը OD500 պոլիէթիլե խողովակներով, ինչպես նաև Մեղրաշատ բնակավայրում Ջ10 OD160 պոլիէթիլենե խողովակներով 203մ երկարությամբ ջրատար ճյուղի կառուցում ընթացիկ ծրագրում չներառել, հաշվի առնելով նաև ծրագրի համար պլանավորված ֆինանսական միջոցները: Ծրագրի արդյունքում կվերականգնվի և կբարելավվի համայնքի 1178.5 հա հողատարածքների ոռոգման հնարավորությունները, ինչի արդյունքում 1360 ցենտներով կավելանան հացահատիկային մշակաբույսերի քանակը: Ինչպես նաև կարտոֆիլի քանակը կավելանա 265 ցենտներով, իսկ եղջերավոր անասունների գլխաքանակը կավելանա 1254 հատով: Համայնքաբնակները կունենա հավելյալ զուտ եկամուտ մոտ 388,873,750 ՀՀ դրամի չափով: Համայնքի բնակավայրերում կվերականգնվի ոռոգելի հողտարածքների ոռոգման հնարավորությունը ը Ամասիայում 25հա-ով, Արեգնադեմ 312հա-ով, Բանդիվան 87հա-ով, Բյուրակն 479հա-ով, Գտաշեն 110հա-ով, Մեղրաշատ 130հա-ով, Ողջի 7հա-ով: Համակարգը շահագործում է «Շիրակ» ՋՕԸ-ն: Ծրագրի ավարտից հետո կստեղծվի նոր 7 աշխատատեղեր:		
Ծրագրի անվանումը	Ծրագրի ղեկավար Իվան Դրաբեկ	Երաշխիքների մասնագետ՝ Դարեջան Կապանաձե (բնապահպանական) Դեվիդ Ջիջելավա (սոցիալական)	
Ծրագրի աշխատանքների նկարագիր	Իրականացնող կազմակերպություն՝ ՀՏՋՀ Ասյա Օսիպովա	Տեխնիկական վերահսկիչ Ալտերնատիվ ՍՊԸ	Կապալառու Մեդիսոն Էյբլ ՍՊԸ

	(բնապահպանական) Քնարիկ Գրիգորյան (սոցիալական)		
ՏԵՂԱՆՔԻ ՆԿԱՐԱԳՐՈՒԹՅՈՒՆ			
Վերականգնվող տարածքի սեփականատեր կազմակերպության անվանումը	Շիրակի մարզի ջրային վարչություն		
Վերանորոգվող/կառուցվող կառույցի հասցեն և գտնվելու վայրը	Ամասիա համայնք, Շիրակի մարզ		
Հողի սեփականատերը Ո՞վ է օգտագործում այդ հողը (ֆորմալ/ոչ ֆորմալ)	Հողատարածքները, որոնք օգտագործվելու են հին խողովակաշարերի վերանորոգման և նոր խողովակաշարի կառուցման համար, պատկանում են Ամասիա համայնքին (Հավելված 3): Հողատարածքը/հանրային տարածքը, որը ժամանակին օգտագործվել է հին ոռոգման համակարգի շահագործման և պահպանման համար, այժմ կօգտագործվի շինարարական աշխատանքների կազմակերպման ժամանակ: Ոռոգման խողովակաշարը հիմնականում անցկացվելու է հողային ճանապարհների երկայնքով, որը անցնում է մշակվող դաշտերի և համայնքային սեփականություն հանդիսացող չմշակվող հողատարածքների միջև: Խողովակաշարը բնակելի տարածքները կհատի միայն Բյուրակն, Գտաշեն և Մեղրաշատ բնակավայրերում՝ հիմնականում նոր խողովակաշարի կառուցման հատվածներում: Խողովակաշարը կառուցվելու է հողային ճանապարհների երկայնքով: Բնակավայրերի այս հատվածներում բիզնեսներ չկան: Այս ենթածրագրով օգտագործվող հողատարածքները չեն օգտագործվում տնային տնտեսությունների կողմից: Շինարարական աշխատանքների իրականացման համար մասնավոր հողերի ժամանակավոր կամ մշտական օգտագործում չի սպասվում:		
Տվյալ ծրագրի վայրի շրջապատող ֆիզիկական և բնական միջավայրի նկարագրությունը	Ամասիան խոշորացված համայնք է Հայաստանի Շիրակի մարզում և գտնվում է Ախուրյան գետի աջ ափին: Ենթածրագրով առաջարկվող աշխատանքները կիրականացվեն կիսաանապատային տարածքում: Չկան էնդեմիկ տեսակներ, բույսեր և ծառեր, երկրաբանական պայմանները բարենպաստ են շինարարական աշխատանքների համար: Ենթածրագիրը կնպաստի համայնքում կանաչ տարածքների ընդլայնմանը, հողերի արդյունավետ օգտագործմանը և գյուղատնտեսության զարգացմանը: Ոռոգման նպատակով օգտագործվող խմելու ջրի մեծ քանակությունը կտնտեսվի: Համայնքի հաշվարկներով՝ ենթածրագրի իրականացմամբ համայնքի վարելահողերի մակերեսը կավելանա 1600		

	հեկտարով: Ենթածրագրից կօգտվի 1099 տնային տնտեսություն:
ՕՐԵՆՍԴՐՈՒԹՅՈՒՆ	
Ազգային և տեղական օրենսդրություն և թույլտվություններ, որոնք պահանջվում են ծրագրում	ՀՀ հետևյալ օրենքները սահմանում են իրավական շրջանակը, որը կիրառելի է ծրագրի գործունեության համար. - Մթնոլորտային օդի պաշտպանության մասին ՀՀ օրենքի (1994) «Մթնոլորտային օդի պաշտպանության մասին» ՀՀ օրենքի նպատակը ՀՀ կառավարության հիմնական սկզբունքների սահմանումն է՝ ուղղված մթնոլորտային օդի մաքրության ապահովմանը և օդի որակի բարելավմանը, օդի որակի վրա քիմիական, ֆիզիկական, կենսաբանական և այլ ազդեցությունների կանխարգելմանը և մեղմմանը: Սույն օրենքը նաև կարգավորում է արտանետումների լիցենզիաները և ապահովում է մթնոլորտային օդի աղտոտման առավելագույն թույլատրելի բեռներ / կոնցենտրացիաներ և այլն: Համաձայն այս օրենքի, կապալառուն պարտավոր է իրականացնել շինարարական աշխատանքներ, ինչպես նաև աղբի տեղափոխում և ժամանակավոր պահպանում փոշին և այլ արտանետումները նվազագույնի հասցնելու նպատակով: Թափոնների մասին ՀՀ օրենք (2004) Օրենքը իրավական և տնտեսական հիմք է տալիս թափոնների հավաքման, տեղափոխման, հեռացման, մաքրման, վերաօգտագործման, ինչպես նաև թափոնների բացասական ազդեցության կանխարգելման համար՝ բնական պաշարների, մարդու կյանքի և առողջության վրա: Օրենքը սահմանում է պետական լիազոր մարմինների, ինչպես նաև թափոնների արտադրող կազմակերպությունների դերն ու պարտականությունները թափոնների կառավարման գործընթացներում:

	Համաձայն այս օրենքի, շինարարական գործունեությունից առաջացած թափոնները պետք է վերամշակվեն ըստ անհրաժեշտության կամ տեղահանվեն նշանակված վայրերում: Ընտրված վայրերում շինարարական թափոնների և ավելցուկային նյութերի հեռացումը պետք է գրավոր հաստատվի համայնքապետարանի կողմից: Շրջակա միջավայրի վրա ազդեցության գնահատման և փորձաքննության մասին ՀՀ օրենք (2014) Օրենքը սահմանում է գործունեության տեսակը, որը ենթակա է շրջակա միջավայրի վրա ազդեցության գնահատման և շրջակա միջավայրի փորձաքննության: Ըստ սույն օրենքի, վերականգնման առաջարկվող աշխատանքները ենթակա չեն շրջակա միջավայրի վրա ազդեցության պետական փորձաքննության: - «ՀՀ քաղաքաշինության մասին» օրենք (1998) Համաձայն ՀՀ օրենսդրության ծրագրի իրականացման համար պահանջվում են հետևյալ թույլտվությունները՝ ➢ Շինարարական թույլտվություն ➢ Շինարարական աղբի թափոնակույտման վայրի թույլտվություն ➢ Ջրօգտագործման թույլտվություն
ՀԱՆՐԱՅԻՆ ՔՆՆԱՐԿՈՒՄ	
Ե՞րբ և ո՞րտեղ տեղի կունենա հանրային քննարկումը	Բնապահպանական և սոցիալական կառավարման պլանը ներկայացվել է 2022 թ-ի Հուլիսի 22-ին Ամասիայի վարչական շենքում իրականացված հանրային քննարկման ընթացքում: Բնապահպանական և սոցիալական կառավարման պլանը տեղադրվել է ՀՏՋՀ-ի պաշտոնական կայքում (www.atdf.am) և համայնքի կայքում (www.amasia.am): Պլանավորված աշխատանքների վերաբերյալ տեղեկատվությունը կներկայացվի շինարարական հրապարակի մոտակայքում և համայնքապետարանի տեղեկատվական տախտակների վրա:
ՀԱՎԵԼՎԱԾՆԵՐ	
Հավելված 1. Լուսանկարներ և քարտեզներ Հավելված 2. Թափոնների հեռացման թույլտվության պատճեն Հավելված 3. Համայնքի ղեկավարի գրությունը հողերի կարգավիճակի վերաբերյալ Հավելված 4. ԲՍԿՊ-ի վերաբերյալ հանրային քննարկամն արձանագրություն Հավելված 5.Շինարարության իրականացման թույլտվություն	

ՄԱՍ Բ ԵՐԱՇԽԻՔՆԵՐԻ ՎԵՐԱԲԵՐՅԱԼ ՏԵՂԵԿԱՏՎՈՒԹՅՈՒՆ

Շրջակա միջավայրի/սոցիալական ցուցանիշներ			
	Գործունեություն/հիմնահարց	**Կարգավիճակ**	**Խթանային գործողություններ**
Արդյոք աշխատանքները կներառի/ կընդգրկի նշվածներից որեւէ մեկը	Ա. Ջրագծի վերականգնում	[+] Այո [ ] Ոչ	Տես ստորեւ Բաժին Ա-ն
	Բ. Նոր շինարարարություն	[] Այո [+] Ոչ	Տես ստորեւ Բաժին Ա-ն
	Գ. Կեղտաջրերի հեռացման առանձին համակարգ	[ ] Այո [+] Ոչ	Տես ստորեւ Բաժին Բ-ն
	Դ. Պատմական շենքեր եւ շրջաններ	[ ] Այո [+] Ոչ	Տես ստորեւ Բաժին Գ-ն
	Ե. Հողի ձեռքբերում	[] Այո [+] Ոչ	Տես ստորեւ Բաժին Դ-ն
	Զ. Վտանգավոր կամ թունավոր նյութեր	[+] Այո [ ] Ոչ	Տես ստորեւ Բաժին Ե-ն
	Է. Ազդեցությունը անտառների եւ/կամ պաշտպանված տարածքների վրա	[ ] Այո [+] Ոչ	Տես ստորեւ Բաժին Զ-ն
	Ը. Բժշկական թափոնների կարգավորում/կառավարում	[ ] Այո [+] Ոչ	Տես ստորեւ Բաժին Է-ն
	Թ. Սոցիալական ռիսկ	[+] Այո [ ] Ոչ	Տես ստորեւ Բաժին Ը-ն

ՄԱՍ Գ: ՄԵՂՄԱՑՄԱՆ ՄԻՋՈՑԱՌՈՒՄՆԵՐ

ԳՈՐԾՈՂՈՒԹՅՈՒՆ	ՑՈՒՑԱՆԻՇ	ՄԵՂՄԱՑՄԱՆ ՄԻՋՈՑԱՌՈՒՄՆԵՐ
0.Ընդհանուր պայմաններ	Ծանուցում եւ աշխատողների անվտանգություն	➢ Շինարարական եւ շրջակա միջավայրի տեղական տեսչություններին տեղեկացվել է առաջիկա աշխատանքների մասին: ➢ Հանրությանը համապատասխանաբար տեղեկացվել է աշխատանքների վերաբերյալ (այդ թվում[a] տեղանքի աշխատանքների վերաբերյալ): ➢ Ձեռք են բերվել իրավաբանական բոլոր թույլտվությունները շինարարության եւ/կամ վերականգնման համար ➢ Կապալառուն պաշտոնապես համաձայն է, որ ողջ աշխատանքն իրականացվի ապահով եւ սահմանված կարգով, նվազեցնելով ազդեցությունները հարեւան բնակավայրերի եւ միջավայրի վրա: ➢ Աշխատակիցները պետք է համապատասխանեն միջազգային լավ փարձին (մշտապես սաղավարտներով, անհրաժեշտ դիմակներով եւ անվտանգ ակնոցներով, ամրագոտիներով եւ ապահով երկարաճիտ կոշիկներով): ➢ Տեղանքների համապատասխան ցուցասյուները պետք է տեղեկացնեն աշխատողներին հետեւել հիմնական կանոններին:
Ա. Ընդհանուր շիրարարական պայմաններ	Օդի որակ	➢ Շինարարական աղբը պետք է պահվի վերահսկվող գոտում եւ ցողվի ջրով[a] շինարարական փոշին նվազեցնելու համար: ➢ Շրջակա միջավայրը (մայթեր, ճանապարհներ) պետք է ազատվեն շինարարական աղբից[a] փոշին նվազեցնելու համար: ➢ Տեղանքում բաց վիճակում չպետք է այրել շինարարական թափոններ: ➢ Տեղանքներում չպետք է լինի չափից դուրս շատ չօգտագործվող շինարարական փոխադրամիջոցներ:
	Աղմուկ	➢ Շինարարության աղմուկը պետք է սահմանափակվի թույլատրելի սահմաններում: ➢ Աշխատանքների ընթացքում գեներատորների շարժիչները, օդային կոմպրեսորները եւ մյուս մեխանիկական սարքավորումները պետք է փակվեն, իսկ սարքավորումը պետք է տեղադրվի բնակելի վայրերից հնարավորինս հեռու:
	Ջրի որակ	➢ Տեղանքում պետք է սահմանվեն էռոզիայի եւ նստվածքի վերահսկման միջոցառումներ, ինչպես օրինակ[a] հնձած խոտի հակեր և/կամ տիղմային ցանկապատեր, որոնք կանխում են հեռացնել նստվածքը տեղանքից եւ մեծ խտության պատճառ են

		հանդիսանում մոտակա վտակներում եւ գետերում:
	Թափոնների կառավարում	➢ Թափոնների հավաքման եւ հեռացման ու տեղանքները պետք է հատկացվեն բոլոր տեսակի թափոնների համար, որոնք ակնկալվում են շենքերի քանդման եւ շինարարական աշխատանքներից: ➢ Շենքերի քանդման թափոնները պետք է առանձնացվեն եւ տեսակավորվեն համապատասխան կոնտեյներներում: ➢ Շինարարական թափոնը պետք է հավաքվի եւ համապատասխանաբար հեռացվի հավաքողների կողմից: ➢ Թափոնների հեռացման մասին տվյալները պետք է որպես ապացույց պահպանվեն համապատասխանաբար մշակված կառավարման համակարգում:
Զ. Թունավոր նյութեր	Ասբեսթի տնօրինում	➢ Եթե աշխատանքների վայրում ասբեսթ է հայտնաբերվում, այն պետք է հստակորեն մակնշվի որպես վտանգավոր նյութ: ➢ Երբ հնարավոր է, ասբեսթը պետք է պատշաճ կերպով մեկուսացվի, որպեսզի վտանգը նվազեցվի: ➢ Նախքան հանումը (եթե դա անհրաժեշտ է) ասբեսթը պետք է մշակվի խոնավացնող միջոցով՝ ասբեսթի փոշին նվազեցնելու համար: ➢ Ասբեսթի հետ աշխատանքն ու դրա հեռացումը պետք է իրականացվի հմուտ ու փորձառու մասնագետների կողմից: ➢ Եթե ասբեսթային նյութերը ժամանակավորապես պահեստավորվում են, ապա թափոնները պետք է ապահով կերպով փակ տարաների մեջ զետեղվեն ու դրանց վրա պետք է համապատասխան նշում կատարվի: ➢ Անվտանգության անհրաժեշտ միջոցներ պետք է ձեռնարկվեն տեղանքից դրանք չարտոնված կարգով հեռացնելը թույլ չտալու համար: ➢ Հանված ասբեսթը չի կարող վերաօգտագործվել:
	Թունավոր/ վտանգավոր թափոնների կառավարում	➢ Բոլոր վտանգավոր/թունավոր թափոնները ժամանակավորապես պահեստավորեք ապահով տարաների մեջ՝ համապատասխան նշում կատարելով դրանց բաղադրության, առանձնահատկությունների ու տնօրինման մասին ➢ Վտանգավոր նյութերի տարաները պետք է տեղակայվեն այնպիսի տարայի մեջ, որը պաշտպանված է կաթոցներից, որպեսզի արտահոսք չլինի ➢ Թափոնները պետք է փոխադրվեն համապատասխան լիցենզիա ունեցող փոխադրողների կողմից ու հասցվեն այդ թափոնները թնօրինող լիցենզավորված կառույց

		➢ Թունավոր բաղադրիչներով ներկեր կամ լուծիչներ կամ կապարային հիմքով ներկեր չեն կարող գործածվել
Թ. Սոցիալական ռիսկեր	Հասարակայնության հետ կապերի կառավարում	Շինարարն ունի տեղական հետադարձ կապն ապահովող անձնավորություն ով նշանակված է ապահովելու տեղական բնակչության հետ հաղորդակցությունը և առաջարկություններ/բողոքներ ստանալը ա. Տեղական բնակչության հետ իրականացվել են խորհրդակցություններ նույնականացնելու և ակտիվ ձևով կառավարելու տեղական բնակչության և դրսից բերված աշխատուժի միջև ծագող հնարավոր կոնֆլիկտները բ. Կապալառուն բարձրացնում է տեղական բնակչության իրազեկվածությունը սեռական ճանապարհով փոխանցվող հիվանդությունների ռիսկերի վերաբերյալ , որոնք կարող են կապված լինել դրսից բերված աշխատուժի հետ գ. Բնակչությունը համապատասխան դեպքերում իրազեկված է շինարարական աշխատանքների ժամանակացույցի վերաբերյալ, ծառայությունների կասեցման, երթեկության տարանցիկ ուղիների և ավտոբուսների ժամանակավոր կանգառների, պայթեցման և քանդման աշխատանքների, դ. Շինարարական աշխատանքները չեն իրականացվում գիշերային ժամերին: Անհրաժեշտության դեպքում գիշերային աշխատանքների համար կկազմվեն պատշաճ ժամանակացույցեր և համայնքները պատշաճ կերպով կտեղեկացվեն այդ մասին, այնպես որ հնարավոր կլինի ձեռնարկել անհրաժեշտ միջոցառումներ: Ցանկացած ծառայության դադարեցումից նվազագույնը հինգ օր առաջ (ներառյալ ջուր, էլեկտրոէներգիա, հեռախոս, ավտոբուսային երթուղիներ), համայնքի անդամները իրազեկվում են նախօրոք ծրագրի վայրում, ավտոբուսային կագառներում և ազդակիր տներում հայտարարությունների միջոցով:
	Աշխատուժի կառավարում	ա. Աշխատանքային ճամբարները կտեղակայվեն տեղական համայնքներից հեռու, այնքանով որքանով դա հնարավոր է: բ. Աշխատանքային ճամբարների տեղակայումը և գործառնությունը կիրականացվի հարևան համայնքների հետ խորհրդակցությունների արդյունքում գ. Կապալառուն կվարձի այնքանչորակավորված և կիսաորակավորված աշխատողներ տեղական համայնքներից, որքան հնարավոր է: Տեղական բնակչության ներգրավումը բարձրացնելու նպատակով կիրականացվեն թրեյնինգներ այնտեղ որտեղ այն տեղին է և երբ անհրաժեշտ է: դ. Համապատասխան սանիտարական հարմարությունների (զուգարաններ և լվացարան) առկայություն շինարարության վայրում՝ ներառյալ տաք և սառը հոսող ջրի, օճառների և

		ձեռքերը չորացնելու հարմարություններ: ե. Կապալառուն բարձրացնում է աշխատողների իրազեկվածությունը տեղական բնակչության հետ հարաբերությունների կառավարման, վարքագծի կանոնների վերաբերյալ համաձայն միջազգային գործելակերպին և խստորեն հետևում է դրանց, ներառյալ աշխատողներին աշխատանքից հեռացնելը և համապատասխան ֆինանսական տույժերի նշանակումը:

ԲՆԱՊԱՀՊԱՆԱԿԱՆ ՄՈՆԻՏՈՐԻՆԳԻ ՊԼԱՆ ՇԻՆԱՐԱՐՈՒԹՅԱՆ ԵՎ ՇԱՀԱԳՈՐԾՄԱՆ ՓՈՒԼԵՐՈՒՄ

Գործունեություն	**Ինչ** (պարամետր է վերահսկվելու)	**Որտեղ** (է պարամետրը վերահսկվելու)	**Ինչպես** (է պարամետրը վերահսկվելու)	**Երբ** (սահմանել հաճախականությունը /կամ շարունակականությունը)	**Ինչու** (է պարամետրը վերահսկվելու)	**Ով** (է պատասխանատու պարամետրի վերահսկման համար)
ՇԻՆԱՐԱՐՈՒԹՅԱՆ ՓՈՒԼ						
1. Շինարարական նյութերի մատակարարում	Շինարարական նյութերի գնումը արտոնագրված մատակարարներից	Մատակարարների գրասենյակներ և պահեստներ փոխառության վայրերի	Փաստաթղթերի ստուգում Նյութերի որակի ստուգում	Նյութերի մատակարարման վերաբերյալ համաձայնագրերի ստորագրման ընթացքում	Ապահովել շինարարության տեխնիկական որակը Պաշտպանել մարդկանց առողջությունը և միջավայրը	ՀՏՋՀ Տեխնիկական վերահսկողություն
2. Շինարարական նյութերի և թափոնների տեղափոխում Շինարարական սարքավորումների տեղաշարժ	Շինարարական տեխնիկայի և մեքենաների տեխնիկական վիճակը Բեռնատար մեքենաների և բեռի համապատասխանություն, բաց մեքենաներով տեղափոխվող բեռի ծածկում Շինարարական տրանսպորտային	Շինարարական նյութերի և շինարարական թափոնների փոխադրման համար երթուղիներ	Շինարարական վայրին հարակից ճանապարհներում դիտազննում ներառյալ նախապես համաձայնեցված տեղափոխության երթուղիները	Չնախատեսված ստուգումներ աշխատանքային ժամերին	Խուսափել փոշուց և կոշտ թափոններից օդի և ճանապարհների աղտոտվածությունից Նվազեցնել ճանապարհային խոչընդոտները	ՀՏՋՀ, Ճանապարհային ոստիկանություն Տեխնիկական վերահսկողություն

	միջոցների և մեքենաների տեղափոխում սահմանված երթուղիներով					
3. Շինարարական սարքավորումների պահպանություն	- մեքենաների և շինտեխնիկայի լվացում շինհրապարակից դուրս կամ բնական հոսքերից առավելագույն հեռավորության վրա. - շինհրապարակից դուրս կամ նախապես որոշված սահմանափակված տարածքում շինարարական սարքավորումների վառելիք լցոնում կամ յուղում:	Շինարարական հրապարակ	Իրականացման հսկողություն	Պատահական այցելությունների աշխատանքային ժամերին	- խուսափել սարքավորումների շահագործման պատճառով ջրի և հողի աղտոտումից նավթամթերքներից. - հրդեհի դեպքում ժամանակին տեղայնացնել և նվազեցնել սպասվող վնասը:	ՀՏՀՀ Տեխնիկական վերահսկող

4. Շինարարական թափոնների կուտակում	- Շինարարական աղբի ժամանակավոր պեհաստավորում հատուկ հատկացված տարածքներում - Ներտ և վտանգավոր թափոնների ժամանակավոր պահեստավորում նշանակված վայրերում Աղբի՝ ժամանակին տեղափոխում Ֆորմալ ձևավորված աղբավայրեր	Շինարարության վայր և հիմք (եթե կիրառելի է) Աղբի տեղափոխության համար ձևավորված աղբավայրեր	Ստուգաթերթեր Դիտազննում	Ընթացքում և աշխատանքային ժամերի	Խուսափել շրջակա միջավայրի աղտոտումից	ՀՏՋՀ, Տեխնիկական վերահսկող
5. Կենցաղային աղբի առաջացում	-Աղբարկղերի ապահովում, -Թափոնների կանոնավոր տեղափոխության շուրջ տեղական ինքնակառավարման մարմինների հետ համաձայնություն	Շինարարական հրապարակ	Դիտազննում	Շինարարության ամբողջ ժամանակահատվածում	Խուսափել կենցաղային աղբի պատճառով հողի եւ ջրի աղտոտվածությունից,	ՀՏՋՀ
6. Աշխատանքի անվտանգություն	-Աշխատողներին հատուկ համազգեստի և պաշտպանական միջոցների - Շինարարական սարքավորումներ	Շինարարական հրապարակ	Գործունեության ստուգում	Շինարարության ամբողջ ժամանակահատվածում	Նվազեցնել պատահարների հավանականությունները	ՀՏՋՀ Տեխնիկական վերահկող

	ի շահագործման և պաշտպանիչ համազգեստի օգտագործման կանոնների խիստ պահպանում - աշխատանքի անվտանգության ուսուցման և հրահանգների գրառումների առկայություն - Աշխատանքի վայրում առաջին օգնության բժշկական փաթեթների և կրակմարիչների առկայություն - Արտակարգ իրավիճակների ծառայությունների (բժշկական, հրդեհային) կոնտակտային տվյալներ, որոնք տեղադրված են աշխատանքային վայրի տեղեկատվական տախտակին					
7. Հողային աշխատանքներ	-Հողի վերին շերտի վերամշակման համար հողի հեռացում և ժամանակավոր պահեստավորում - Պեղված հողի	Շինհրապարակ	Գործողությունների զննում	Հողային աշխատաքների ընթացքում	Բուսականության կորստի սահմանափակում հողային աշխատանքների արդյունքում և մասնիկներով վերգետնյա ջրաամբարների աղտոտումը նվազագույնի հասցնել Նվազեցնել ստորգետնյա և վերգետնյա ջրերի աղտոտումը	ՀՏՋՀ ՏՎԿ

	ժամանակակից պահպանումը որոշված վայրերում. - Անհրաժեշտության դեպքում պեղված հողի պահպանում և ավելցուկային զանգվածը գրավոր հաստատված վայրեր տեղափոխություն				հողով:	
8. Ազբեստի թափոնների կուտակում	- Ապամոնտաժելուց առաջ ասբեստ պարունակող խողովակների ջրումը -Բեռնաթափման ժամանակ ապահովել ասբեստ պարունակող թերթերի նվազագույն մասնատվածություն -Ասբեստի թափոնների ժամանակավոր պահեստավորում ծածկույթի տակ գտնվող առանձին վայրում -Ամասիայի համայնքապետարանի հետ	Շինարարական հրապարակ	Դիտազննում	Խողովակաշարի ապամոնտաժման և թափոնների հեռացման ժամանակ	Պաշտպանել աշխատողների առողջությունը Խուսափել տեղական համայնքի առողջության համար վտանգներից	ՀՏՋՀ Տեխնիկական վերահսկողության կազմակերպություն Ամասիայի համայնքապետարան

	գրավոր համաձայնեցված ասբեստի թափոնների ժամանակին հեռացումը վերջնական հեռացման վայր -Ասբեստ պարունակող թափոնները մշակող աշխատողների կողմից անձնական պաշտպանիչ հանդերձանքի կրում					
9. Իներտ նյութերի արդյունահանում	- գոյություն ունեցող մատակարարներից իներտ նյութերի գնում, եթե այդպիսի հնարավորություն կա - իներտ նյութերի արտադրության լիցենզիայի ստացում և լիցենզիայի խիստ համապատասխանություն - քարհանքերի տեռասավորում, շահագործվող տարածքների վերալիցքավորում	Իներտ նյութերի քարհանքեր	Փաստաթղթերի ստուգում Գործողությունների ստուգում	Քարհանքերում պեղումների և մելիորացիայի ընթացքում	- Սահմանափակել լանջերի էրոզիան և լանդշաֆտի վնասները - Սահմանափակել գետերի ափերի էրոզիան, ջրի հոսքի կշռված մասնիկներով աղտոտումը և ջրային կյանքի խանգարումը	ՀՏՋՀ Տեխնիկական վերահկողություն

	և լանդշաֆտի հետ ներդաշնակեցում - ջրի հոսքից դուրս մանրախիճ փորել, ջրի հոսքի և պեղումների տարածքի միջև լեռնաշղթաները բաժանելու կազմակերպում, տրանսպորտային միջոցների և մեքենաների կողմից դեպի ջրային ռեսուրսներ մուտքի արգելում					
10. Պատրաստվածություն COVID-19-ին շինարարական հրապարակում	- Աշխատատեղում ձեռքի լվացման միջոցների ապահովում՝ հոսող ջրի, ձեռքի օճառի, ձեռքի ալկոհոլային հիմքով մաքրող միջոցների և ձեռքի չորացման սարքերով բավարար պաշարներով - Աշխատավայրի մուտքի կարգի սահմանում և բժշկական ստուգումները - Ընդհանուր	Շինարարարակ ան հրապարակ	Գործողությունն երի վերհսկում	Աշխատանքների ամբողջ ընթացքում	Նվազեցնել COVID-19 համավարակի ռիսկերը շինարարական հրապարակում	ՀՏՋՀ Տեխնիկական վերահկողություն

	օգտագործման սենյակների, զուգարանների, սարքավորումների, գործիքների և թափոնների կանոնավոր ախտահանում; - Աշխատանքային պրակտիկա՝աշխատողների միջեւ շփումը նվազեցնելու կամ նվազագույնի հասցնելու համար - Դիմակների և այլ համապատասխան անվտանգության միջոցների տրամադրում ծրագրի բոլոր աշխատողներին՝շինարարական հրապարակի մուտքի մոտ:					
11. Պատահական գտածոներ	- Աշխատանքների դադարեցում՝ անմիջապես փոփոխության գտածոների բախումից հետո. - Պաշտոնական հաղորդակցություն ՀՀ հուշարձանների և պատմական վայրերի պաշտպանության գործակալության	Շինհրապարակ	- Պատահական գտածոների զննում. - Ներկայացված փաստաթղթերի ստուգում	Շինարարության ամբողջ ընթացքում	Համոզվել, որ մշակութային հուշարձանը չի վնասվել շինարարական աշխատանքների ընթացքում	ՀՏՋՀ ՏՎԿ Հուշարձանների և պատմական վայրերի պաշտպանության գործակալություն

	հետ ՝պատահական գտածոների հետ. - Անհրաժեշտ պեղումների և տեղանքների պահպանման ուղղությամբ ձեռնարկված ժամանակին պայմանավորված ություններ					
12. Շինհրապարակների վերամշակումը և կանաչապատումը	Անհրաժեշտության դեպքում, շինհրապարակի և մշտական մուտքի ճանապարհների և տարածքի կանաչապատում և ավարտական մաքրում	Շինհրապարակ և մուտքի ճանապարհներ	Զննում և փորձաքննություն	Շինարարության վերջնական փուլում	Նվազագույնի հասցնել լանդշաֆտի գեղագիտական արժեքի կորուստը շինարարական գործունեության արդյունքում	ՀՏՋՀ Տեխնիկական վերահկող
13. Գործունեություն մասնավոր սեփականության և այլ գույքի կողքին	- Շինարարական տրանսպորտային միջոցների և մեքենաների կայանման արգելում շինհրապարակից դուրս - Շինհրապարակի շուրջ հետիոտների և տրանսպորտային միջոցների տեղաշարժի արգելք թույլ	Մասնավոր սեփականության հարևանությամբ իրականացվող աշխատանքներ	Զննում և փորձաքննություն	Շինարարության ամբողջ ընթացքում	Նվազեցնել մասնավոր սեփականությանը վնասի հասցման հավանականությունը: Բացառել մասնավոր սեփականության վրա սեփականատիրոջ կամ օգտագործողի իրավունքների ժամանակավոր կամ մշտական խախտումը:	ՀՏՋՀ Տեխնիկական վերահկող

	չտալ՝ շինանյութերի/թափոնների կուտակման/թափման պատճառով - Կապալառուի անձնակազմի կողմից շինհրապարակի շրջակայքում մասնավոր հողատարածքների և/կամ այլ գույքի նկատմամբ ոտնձգություն թույլ չտալ					
14. Բողոքների լուծման մեխանիզմի գործածում	Ենթածրագրի վերաբերյալ բողոքների կամ հարցերի վերաբերյալ հանրային իրավունք: Դիմում տեղական ինքնակառավարման մարմինների ղեկավարին (համայնքային իշխանություններին): Բողոքների համակարգողի նշանակում (բողոքների ստացում, վերանայում և	Շին հրապարակ	Փորձաքննություն	Շինարարության ամբողջ ընթացքում	Բողոքի քննարկում և լուծում 2 շաբաթվա ընթացքում: Խնդրի լուծման ձախողման դեպքում նախարարության կամ իրականացնող կազմակերպության մակարդակում, ԾԱԵԱ-ն կարող է դիմել դատարանին որոշման կայացման համար՝ ՀՀ օրենսդրության համաձայն	ՀՏՋՀ Տեխնիկական վերահկող

	բացատրություն, բողոքների գրանցքում մատյանում և փորձ լուծել դրանք ոտքի վրա): Բողոքատուն կարող է դիմել անմիջապես ՀՏՋՀ՝ թեժ գիծ ծառայության (010 24 01 59), փոստային նամակի (Երևան 0037, Կ. Ուլնեցի 31), էլեկտրոնային նամակի (support@atdf.am). կամ ՀՏՋՀ-ի կայքում տեղադրված գործիքի միջոցով (http://atdf.am/hy/Home/ContactUs):					
ՇԱՀԱԳՈՐԾՄԱՆ ՓՈՒԼ						
1. Ջրամատակարարման սահուն շահագործման ապահովում	Ջրամատակարարման խողովակաշարի մշտական սպասարկում	Ջրամատակարարման ցանց	Վիզուալ մշտադիտարկում	Ամբողջ օրվա ընթացքում	Ջրաօգտագործողների որակյալ սպասարկման ապահովում	Ամասիայի համայնքապետարան

2. Ոռոգման ջրի որակի ապահովում	Ոռոգման ջրի ստանդարտներին համապատասխանություն	Ջրամատակարարման սխեմա	Գործիքային մեթոդներ	Ամբողջ օրվա ընթացքում	Ջրածին հիվանդությունների առաջացման կանխում	ՀՀ հիվանդությունների վերահսկման և կանխարգելման ազգային կենտրոն

Հավելված 1՝ Լուսանկարներ և քարտեզներ

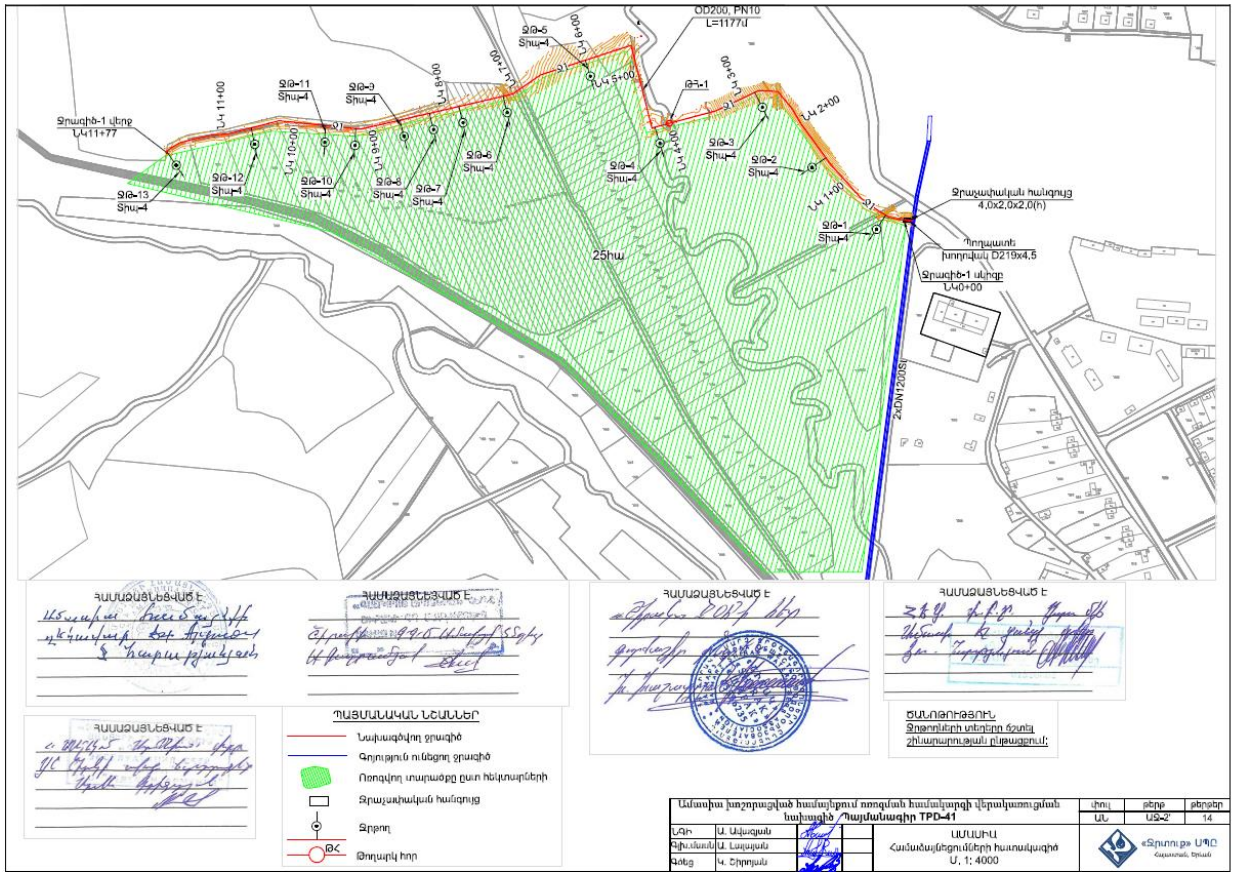

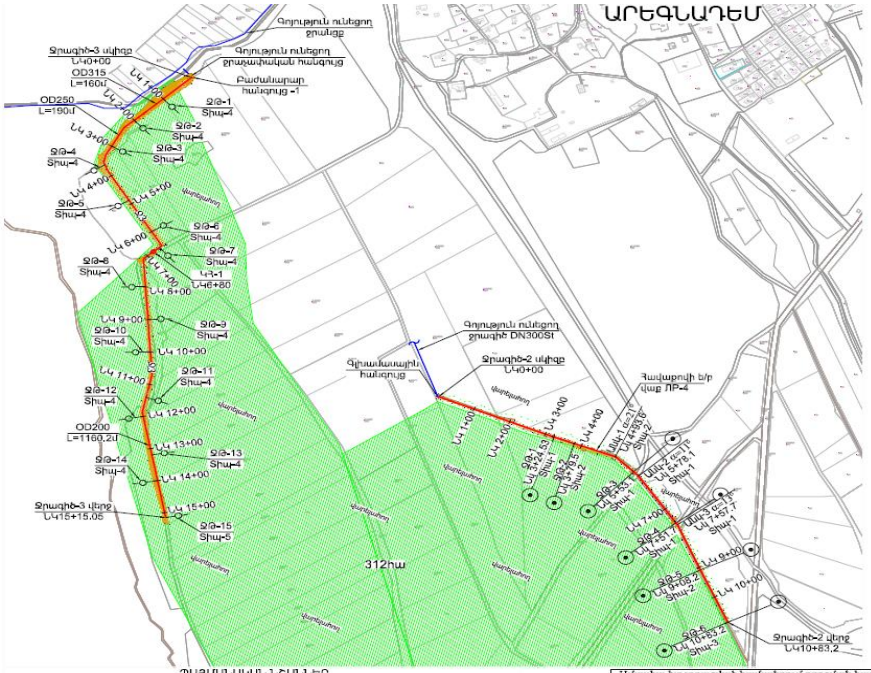

ՀԱՍՏԱՏԵՑՎԱԾ է

ՀԱՍՏԱՏԵՑՎԱԾ է

ՀԱՍՏԱՏԵՑՎԱԾ է

ՀԱՍՏԱՏԵՑՎԱԾ է

ՀԱՍՏԱՏԵՑՎԱԾ է

ԾԱՆՈԹԱԳՐՈՒԹՅՈՒՆ
Ջրաբաշխիչ տեղերը հշտել
շինարարության ընթացքում:

ՊԱՅՄԱՆԱԿԱՆ ՆՇԱՆՆԵՐ

- Նախագծվող ջրագիծ/ջրանցք
- Գոյություն ունեցող ջրագիծ/ջրանցք
- Ոռոգվող տարածքը ըստ հեկտարների
- Գործող ջրաչափական հանգույց
- Ջրբրող

Համայիր խոշորացված համայնքում ոռոգման համակարգի վերակառուցման նախագիծ /Դայմանագիր TPD-41					Փուլ	թերթ	թերթերը
					ԱՆ	ԱՋ-2	23
ԼԱՌ	Ա. Ավագյան			ԱՐԵԳՆԱԴԵՄ Համանվանությունների հատակագիծ Մ. 1: 8 000	«Էրոսոլ» ՍՊԸ Հայաստան, Երևան		
Գլխ.մասն	Ա. Հայրյան						
Գծող	Ա. Շիրոյան						

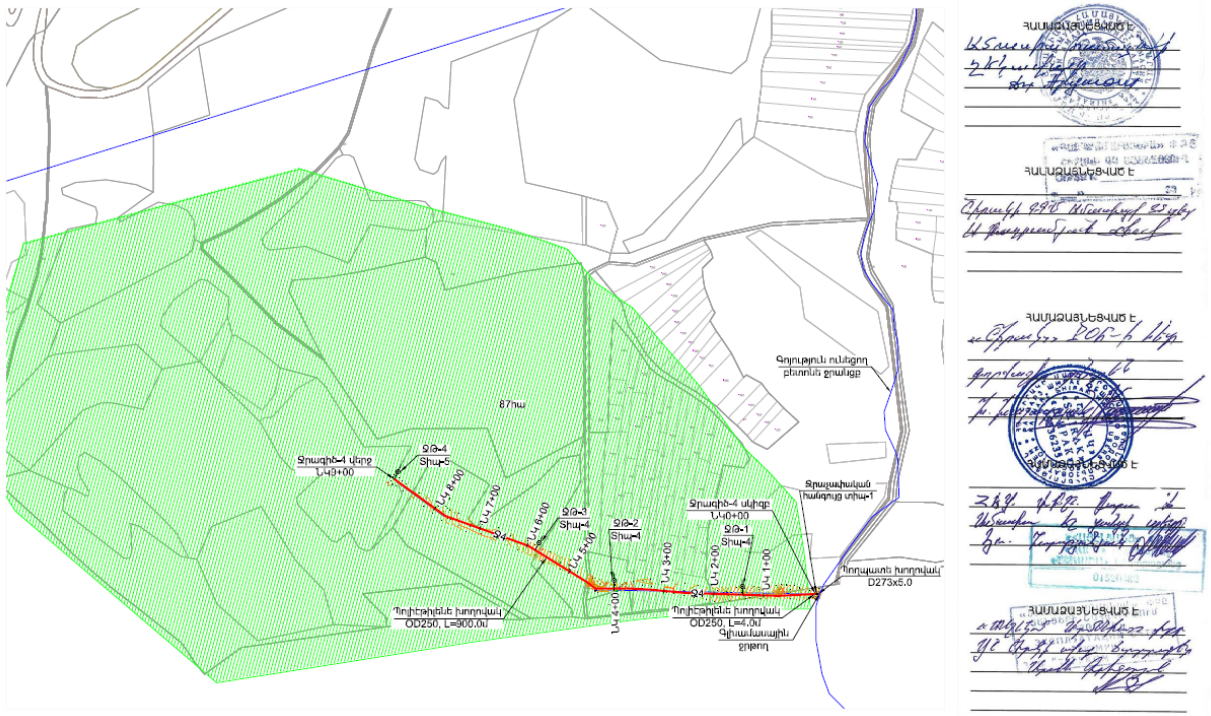

ՀԱՍՏԱՏՎԱԾ Է

ՀԱՍՏԱՏՎԱԾ Է

ՀԱՍՏԱՏՎԱԾ Է

ՀԱՍՏԱՏՎԱԾ Է

ՀԱՍՏԱՏՎԱԾ Է

ՊԱՏՄԱՆԱԿԱՆ ՆՇԱՆՆԵՐ

- Նախագծվող ջրագիծ/ջրանցք
- Գոյություն ունեցող ջրագիծ/ջրանցք
- Ոռոգվող տարածք ըստ հիկտարների
- Ջրաչափական հանգույց
- Ջրթող

ԾԱՆՈԹՈՒԹՅՈՒՆ

Ջրթողների և խողովականցուների տեղերը ճշտել շինարարության ընթացքում:

Համախիտ խոշոբեցված հոմոդելքում ոռոգման հոմոդելքի վերակառուցման նախագիծ /Դպամանագիր TPD-41					Փուլ	թերթ	թերթեր
					ԱՆ	ՍՁ-2'	15
ՆԳԻ	Ա. Ավագյան			ԲԱՆԴԻՎԱՆ Հանձնաձևերի հատակագիծ Մ. 1:6000	«Ջրտուն» ՍՊԸ Հայաստան, Երևան		
Գլխ.մասն.	Ա. Լալայան						
Գլխ	Կ. Ծիրոյան						

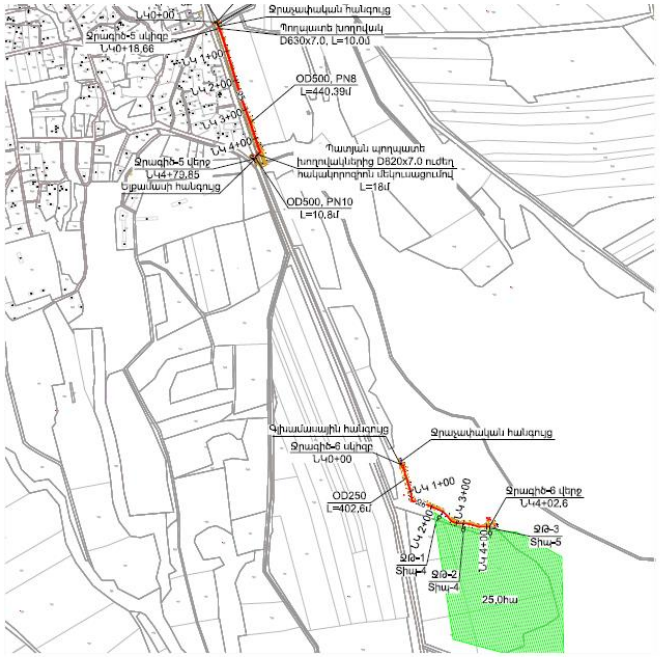

ՊԱՅՄԱՆԱԿԱՆ ՆՇԱՆՆԵՐ

- Նախագծվող ջրագիծ
- Գոյություն ունեցող ջրանցք
- Ոռոգվող տարածքը ըստ հեկտարների
- Ջրաչափական հանգույց
- Ջրթող

ԾԱՆՈԹՈՒԹՅՈՒՆ
Ջրթողների տիպերը ճշտել շինարարության ընթացքում:

Ամասիա խոշորացված համայնքում ոռոգման համակարգի վերակառուցման նախագիծ /Դայմանագիր TPD-41					փուլ	թերթ	թերթեր
					ԱՆ	ԱՋ-2՝	18
ԼԳԻ	Ա. Ավագան			ՈՌՁԻ, ԲՅՈՒՐԱՎՈՒ Համաձայնեցումների հատակագիծ	«Ջրտու.թ» ՍՊԸ		
Գլխ.մասն.	Ա. Լալայան						

ՀԱՍՏԱՏՎԱԾ է

ՀԱՍՏԱՏՎԱԾ է

ՀԱՍՏԱՏՎԱԾ է

ՀԱՍՏԱՏՎԱԾ է

ՀԱՍՏԱՏՎԱԾ է

ՊԱՅՄԱՆԱԿԱՆ ՆՇԱՆՆԵՐ

- Նախագծվող ջրագիծ
- Գոյություն ունեցող ջրագիծ/ջրանցք
- Ոռոգվող տարածքը ըստ հիկտարների
- Ջրաչափական հանգույց
- Ջրլող

ԾԱՆՈԹՈՒԹՅՈՒՆ

Ջրթողների տեղերը ճշտել շինարարության ընթացքում:

Ամսոսիա առաջարկված համակարգում ոռոգման համակարգի վերակառուցման նախագիծ Դայմանագիր TPD-41				Փուլ	թերթ	թերթեր
				ԱՆ	ԱՋ-2'	12
ԼԳԻ	Ա. Վարազան		ԳՏԱԵԵՆ Հանձնաձեցումների հատակագիծ Մ. 1: 5000	«Հիդրոտեք» ՍՊԸ Գյումրի, Երևան		
Գլխ.մասն	Ա. Լալայան					
Գլխ	Կ. Շիրոյան					

ՀԱՍՏԱՏԵԼԻ Է

ՀԱՍՏԱՏԵԼԻ Է

ՀԱՍՏԱՏԵԼԻ Է

ՀԱՍՏԱՏԵԼԻ Է

ՀԱՍՏԱՏԵԼԻ Է

ՊԱՅՄԱՆԱԿԱՆ ՆՇԱՆՆԵՐ

Նախագծվող ջրանցք

Գոյություն ունեցող ջրանցք

Ոռոգվող տարածքը ըստ հեկտարների

Ջրթող

ԾԱՆՈԹՈՒԹՅՈՒՆ

Ջրթողների տեղերը ճշտել շինարարության ընթացքում:

Ամասխա խոշորացված համակերում ոռոգման համակարգի վերակառուցման նախագիծ Դայմանագիր TPD-41					Փուլ	թերթ	թերթերի
					ԱՍ	ԱՏ-2	8
Ն.գծ.	Ա. Ավետյան			ՋՐԱՀՈՐ Հանձնաձևերում ոռոգման համակարգի Մ. 1: 2000	«Ջրտուս» ՍՊԸ Հայաստան, Երևան		
Գլխ.մասնմ.	Ս. Լալայան						
Գլխ.	Ա. Տիրոյան						

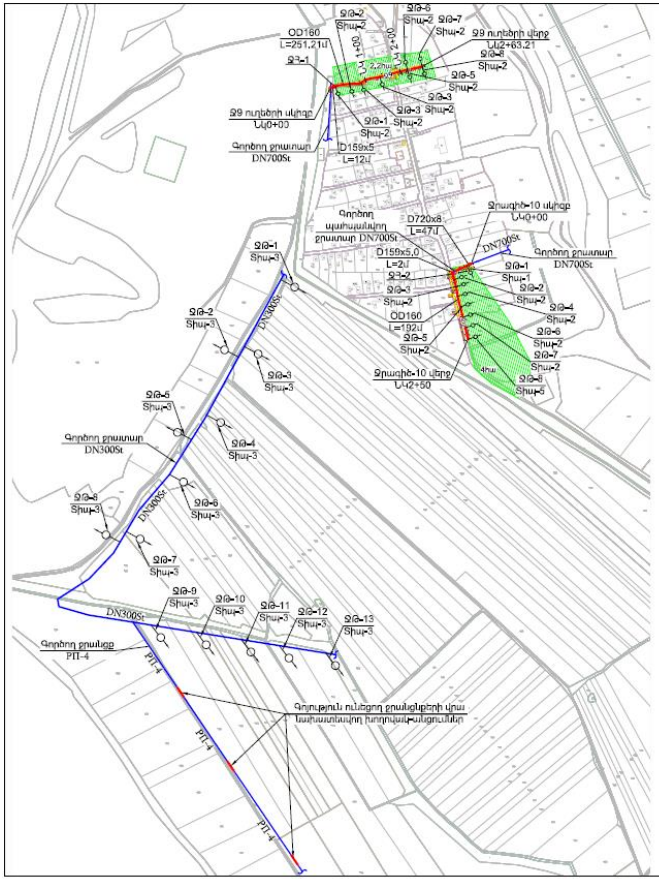

Համասիա խոշորացված համայնքում ոռոգման համակարգի վերակառուցման նախագիծ /Դայմանագիր TPD-41					Փուլ	թերթ	թերթեր
					ԱՄ	ԱՅ-2'	9
ԼԱՐ	Ա. Ավագյան		ՄԵԴՐԱՀԱՏ Համաձայնեցումների հատակագիծ Մ. 1: 8 000	«Ինդոուլ» ՍՊԸ Հայաստան, Երևան			
Գլխ.մասն	Ա. Լալայան						
Գծեց	Կ. Շիրոյան						

Ջր.-7-1 վերջ
ՆԿ0+67
OD200, PN10
L=67մ
Ջր.-7-1 սկիզբ
ՆԿ0+00
Գլխամասային
կառուցվածք
ԹՀ-1
ՆԿ 0+35
Թողարկ
դեպի մակերևույթ
D57x3.5, L=12մ
Գլխամասային
կառուցվածք

Հավելված 2՝ Թափոնների հեռացման համաձայնության պատճեն

Պայմանագիր TPD-41

"02" հունիս 2021թ.

ՏԵՂԵԿԱՆՔ

Շիրակի մարզի (քաղաքի) Ամասիա համայնքի կողմից

Հայաստանի տարածքային զարգացման հիմնադրամին ներկայացված

Ոռոգման ցանցի վերանորոգման ծրագրի իրականացման

ընթացքում առաջացած շինարարական աղբը տեղափոխվելու է Գտաշենի տարածք ,

ծրագրի անուն

աղբավայրի անուն

որը գտնվում է շին.հրապարակից 7 կմ հեռավորության վրա:

Հարգանքով՝

ՀԱՄԱՅՆՔԻ ՂԵԿԱՎԱՐ՝ ԶԵՄՄԱ ՀԱՐՈՒ

Կատ. 1-ին կարգի մասնագետ՝ Ս. Պապոյան
094-92-92-72 043-92-92-03

Հավելված 3՝ Համայնքի ղեկավարի գրությունը հողերի կարգավիճակի վերաբերյալ

ՀԱՅԱՍՏԱՆԻ ՀԱՆՐԱՊԵՏՈՒԹՅԱՆ ՇԻՐԱԿԻ ՄԱՐԶԻ
ԱՄԱՍԻԱ ՀԱՄԱՅՆՔԻ ՂԵԿԱՎԱՐ

ՀՀ, Շիրակի մարզի Ամասիա համայնք
ՀՀ, Շիրակի մարզ, գ. Ամասիա, 26 փող, 19 շենք, Հեռ. (0246) 22925,
էլ. փոստ՝ amasia.shirak@mta.gov.am

ՀԱՅԱՍՏԱՆԻ ՏԱՐԱԾՔԱՅԻՆ
ԶԱՐԳԱՑՄԱՆ ՀԻՄՆԱԴՐԱՄԻ
ԳՈՐԾԱԴԻՐ ՏՆՕՐԵՆ
Ա. ՍՈՂՈՄՈՆՅԱՆԻՆ

N 0-25/289-2022
07 հունիս 2022թ.

Հարգելի պարոն Սողոմոնյան

Ի պատասխան Ձեր 2022 թվականի հունիսի 06-ի գրության, հայտնում ենք, որ ոռոգման ջրագիծը անցնում է բացառապես համայնքային հողատարածքներով, որոնք տրված չեն վարձակալությամբ:

Հարգանքով՝

ՀԱՄԱՅՆՔԻ ՂԵԿԱՎԱՐ՝ ՋԵՄՄԱ ՀԱՐՈՒԹՅՈՒՆՅԱՆ

Կատ. Առաջատար մասնագետ՝ Ս. Պապոյան
094-92-92-72 043-92-92-03

Հավելված 4՝ Հանրային քննարկման արձանագրություն

2022 թվականի Հուլիսի 22-ին Ամասիայի վարչական շենքում իրականացվեց հանրային քննարկում՝ միկրոծրագրի Բնապահպանական և սոցիալական կառավարման պլանի շուրջ: Հանրային քննարկման մասին հայտարարությունը տեղադրվել է ՀՏՀՀ-ի պաշտոնական կայքում, Ամասիա համայնքի կայքում և սոցիալական ցանցի էջում Հուլիսի 13-ին:

Ընդհանուր առմամբ, հանրային քննարկմանը մասնակցել է 17 մասնակից, որոնցից 9-ը՝ կին:

Ամասիայի վարչական գրասենյակի ղեկավարը բացեց հանդիպումը և ներկայացրեց հանդիպման նպատակը և ենթածրագրի հայեցակարգը:

ՀՏՀՀ սոցիալական մասնագետ Քնարիկ Գրիգորյանը ներկայացրեց ենթածրագրով իրականացվելիք շինարարական աշխատանքների շրջանակը և Բնապահպանական և սոցիալական կառավարման պլանի մշակման նպատակը: Նա ներկայացրեց ակնկալվող բնապահպանական և սոցիալական ազդեցությունները՝ ներառյալ շինարարական աղբի

կուտակումը և տեղափոխումը, աղմուկի և փոշու ձևավորումը: Ներկայացվեցին նաև նախատեսվող անվտանգության միջոցառումները՝ ներառյալ ազբեստից խողովակների ապամոնտաժման ընթացքում անվտանգության միջացառումները, շինհրապարակի վտանգավոր հատվածներում ժապավենների անցակցումը և երթևեկության կառավարումը, անվտանգության նշանների տեղադրման պահանջները: Աշխատանքային անվտանգության այլ միջոցառումների մասին ևս խոսվեց՝ ներառյալ միատեսակ համազգեստ կրելու և պաշտպանիչ սարքավորումների անհաժեշտությունը, ինչպես նաև շինանյութերի մատակարարման և շինարարական սարքավորումների պահպանման պահանջները:

Հանդիպման մասնակիցներին ներկայացվեց ՍՆՏՋ ծրագրի բողոքների լուծման մեխանիզմը (ԲԼՄ): Ներկայացվեցին համայնքային ընդհանուր ժողովի ընթացքում ընտրված բողոքների տեղական համակարգողի կոնտակտային տվյալները: Ներկայացվեցին բողոքների ներկայացման, քննության և վերանայման ընթացակարգերը: Նշվեց, որ ԲԼՄ-ի մասին տեղեկատվությունը լրացուցիչ կտեղադրվի Ամասիայի համայնքապետարանի գրասենյակի տեղեկատվական տախտակին և շինհրապարակի մուտքի մոտ տեղադրվող միկրոծրագրի տեղեկատվական տախտակին:

Խոսվեց ԲՍԿՊ-ով նախատեսված միջոցառումների իրականացման վերահսկման և մշտադիտարկման ընթացակարգերի մասին:

Հարց բարձրացվեց շինարարական աշխատանքների իրականացման ժամկետների վերաբերյալ:

Ք.Գրիգորյանը պատասխանեց, որ շինարարական և տեխնիկական վերահսկողության ընկերությունների գնումները պետք է կատարվեն երկամսյա ժամկետում, և եթե ուշացումներ չլինեն, շինարարական աշխատանքները կմեկնարկեն: Շինարարական աշխատանքները նախատեսված է իրականացնել 300 օրում՝ հաշվարկված շինարարական աշխատանքների մեկնարկից:

Հավելված 5՝ Շինարարության իրականացման թույլտվություն

ՀԱՅԱՍՏԱՆԻ ՀԱՆՐԱՊԵՏՈՒԹՅՈՒՆ
ՇԻՐԱԿԻ ՄԱՐԶ, ԱՄԱՍԻԱ

ՇԻՆԱՐԱՐՈՒԹՅԱՆ ԹՈՒՅԼՏՎՈՒԹՅՈՒՆ

N 1 09 հունվար 2023թ

Տրված է կառուցապատող *ՀՀ ՇԻՐԱԿԻ ՄԱՐԶԻ ԱՄԱՍԻԱՅԻ ՀԱՄԱՅՆՔԱՊԵՏԱՐԱՆ ՀՀ, Շիրակի մարզ, գ. Ամասիա, 26 փող. 19 շենք*
(Իրավաբանական անձի անվանումը, պետական գրանցման վկայականի համարը

ՀՀ, Շիրակի մարզ, Ամասիա համայնք, հասցեում
(Ֆիզիկական անձի անունը, ազգանունը, հասցեն, հողամասի գտնվելու վայրը)

ՀՀ Շիրակի մարզի Ամասիա համայնքի Ամասիա, Արեգնադեմ, Բանդիվան, Բյուրակն, Գտաշեն, Ողջի, Մեղրաշատ և Ջրաձոր բնակավայրերի ոռոգման համակարգի վերակառուցում, օբյեկտի
(օբյեկտի անվանումը, դիակայնության աստիճանը (կատեգորիան), հակիրճ բնութագիրը, հիմնական ցուցանիշները)

վերակառուցում շինարարական աշխատանքների կատարման, այդ թվում՝
(նոր կառուցման, վերակառուցման, վերականգնման, ուժեղացման և այլն)

կառուցապատվող հողամասի գլխավոր հատակագծի վրա նշված ոչ հիմնական կառույցների _____ տեղադրման համար:
(նշվում են ոչ հիմնական կառույցների անվանումները)

1.Օբյեկտի նախագծային փաստաթղթերը՝
1)մշակվել են *«Ջրպուք» ՍՊԸ*
(նախագծային փաստաթղթերի փուլը, նախագծային աշխատանքների կապալառուի անվանումը,

_____ կողմից,
(ինքնաշխատի համարը)

2)ստացել է (են) *19/05/2022*թ. N *ՀՀ ՆՊԱՓ ՓԲԸ* փորձագիտական դրական եզրակացությունը
(եզրակացությունները)

ՓՈՐՁԱԳԻՏԱԿԱՆ
(նշել փորձաքննության տեսակը)

17074 կողմից
(նշել փորձաքննության մարմնի (մարմինների) անվանումը, ինքնաշխատի համարը)

կամ նախագիծը թողարկող պատասխանատու կապալառուի երաշխավորագիրը՝ *թ. N*
(Նշել նախագիծը թողարկող պատասխանատու կապալառուի երաշխավորության ստորագրի համար)

3)սահմանված կարգով համաձայնեցվել են իրավասու մարմնի, օրենքով սահմանված այլ շահագրգիռ մարմինների *թ. N* _____ հետ:

(նշել մարմինների անվանումները և համաձայնեցման ժամկետները)

2.Շինարարական աշխատանքներն իրականացնել

Երկու տարի _____ ընթացքում:

(նշել շինարարության նորմատիվային տևողությունը)

ներառյալ ավարտական ակտի տրամադրման համար ավարտված շինարարական օբյեկտն ընդունող հանձնաժողովի աշխատանքի համար նախատեսվող ժամկետը:

2.1.Ապահովել օբյեկտի շահագործման թույլտվության ստացումը՝

[ ] ավարտական ակտի տրամադրումից մեկ ամսվա ընթացքում,

[ ] ավարտական ակտի տրամադրման օրը:

3.Շինարարության վարման մատյանը բաղկացած է էջից, կարված և դրոշմակնքված է կողմից:

4.Նախագծային փաստաթղթերը փոփոխվել են

(լրացվում է N 1 հավելվածի 108-րդ կետով նախատեսված դեպքերում)

_____ կողմից

(նախագծային աշխատանքների կապալառուի անվանումը, լիցենզիայի համարը)

և սահմանված կարգով համաձայնեցվել իրավասու մարմնի _____ և այլ

(նշել իրավասու մարմնի անվանումը)

շահագրգիռ մարմինների _____ հետ:

(նշել օրենքով սահմանված համաձայնեցնող մարմինների անվանումները)

5.Հատուկ պայմաններ՝

1)Կառուցապատողը նախքան շինարարությունն սկսելը, ինչպես նաև դրա ընթացքում, պարտավոր է հասցվելիք վնասների փոխհատուցման համար համաձայնության գալ կառուցապատման հետևանքով վնասներ կրող սուբյեկտների հետ.

2)Շինարարության թույլտվությամբ սահմանված ժամկետներում կառուցապատումը չավարտելու դեպքում գործում են N 1 հավելվածի 123-126-րդ կետերով սահմանված պահանջները.

3)(լրացվում է N 1 հավելվածի 84-րդ կետով սահմանված դեպքերում) սույն թույլտվությունը տրվել է սահմանված կարգով հաստատված «Նախագիծ» փուլի հիման վրա, որին հաջորդող «Աշխատանքային փաստաթղթեր» փուլը պետք է ապահովի հաստատված փուլով ընդունված լուծումները և աշխատանքների իրականացման հաջորդականությունը

_____

(նշվում են նախապատրաստական, հողային, շինմոնտաժային աշխատանքները և այլ աշխատանքներ)

6.(լրացվում է N1 հավելվածի 13-րդ կետով սահմանված դեպքերում)

Հաշվի առնելով, որ կառուցվող օբյեկտի շինարարությունը հնարավոր չէ առանց գլխավոր հատակագծի վրա համարների տակ նշված շենքի (շենքերի) և կամ շինության

(շինությունների) _____ քանդման՝

(նշվում են ամբողջությամբ կամ մասամբ քանդման ենթակա օբյեկտները, դրանց հիմնական ցուցանիշները, ընդհանուր մակերեսը, հարկայնությունը, շինանյութերը և այլն)

սեփականատիրոջը (օգտագործողին) _____

(նշվում է պետական գրանցման վկայականի համարը)

տրված սույն թույլտվությունը նաև քանդման թույլտվություն է:

Օբյեկտի քանդման աշխատանքներն իրականացնել նախագծային փաստաթղթերով ամրագրված հաջորդականությամբ:

7.Այլ պայմաններ

(նշվում են իրավական ակտերով և (կամ) պայմանագրով նախատեսված այլ պայմանները)

8.Կառուցապատողը շինարարական (քանդման, ապամոնտաժման) աշխատանքները սկսելուց առնվազն 3 օր առաջ համաձայն N 5 հավելվածի N 2-5 ձևի տեղեկացնում է իրավասու մարմնին:

9.Թույլտվության հիման վրա ցանկացած շինարարական և զուգահեռ աշխատանք կարող է իրականացվել բացառապես Հայաստանի Հանրապետության օրենսդրությանը, նախագծային փաստաթղթերին և նորմատիվ-տեխնիկական պահանջներին համապատասխան:

Ջ. ՀԱՐՈՒԹՅՈՒՆՅԱՆ